

Dossier de Conférence Internationale des Donateurs



Extrême Urgence Humanitaire au Kasai – RD Congo

Janvier 2018

“It’s a mega-crisis.

The scale of people fleeing violence is off the charts, outpacing Syria, Yemen and Iraq,” the Norwegian Refugee Council’s DR Congo director, Ulrika Blom, said.”

“C’est une méga-crise. L’échelle des populations fuyant les violences est hors-mesure. Cela dépasse la Syrie, le Yémen et l’Irak” dit Ulrika Blom, Norwegian Refugee Council’s DR Congo director

“If we fail to step up now, mass hunger will spread and people will die. We are in a race against time,” she warned.

“Si nous n’en prenons pas la mesure, une famine massive va se répandre et les gens vont mourir. Nous sommes dans une course contre le temps,” prévient-elle.”

**“World has neglected
DR CONGO”**

“Le monde a négligé la RD CONGO”

**DR CONGO
DISPLACEMENT
CRISIS
‘WORSE THAN
MIDDLE EAST’**

Les déplacements de crise en RD Congo sont pire qu’en Syrie et Irak”

La crise humanitaire au Kasai en chiffres

850.000	enfants déplacés par les violences du Kasai
400.000	enfants en situation de famine immédiate
1,5	million de personnes déplacés au Kasai
700.000	personnes menacées de famine
1,68	milliard USD de besoins de financement en 2018 (UN HRP)
424	millions USD financés en 2017 sur 812 millions (52%)

La crise humanitaire au RD CONGO en chiffres

13	millions de pers. en besoin d'aide humanitaire en RDC en 2018
3,7	millions de personnes déplacées en RDC
3/3	niveau d'urgence Humanitaire UNOCHA
7,7	millions de personnes en insécurité alimentaire sévère en RDC
10%	des enfants meurent avant 5 ans en RDC
88%	de la population en situation d'extrême pauvreté
92	millions d'habitants selon le NRC
500.000	déplacés au Tanganyika
957.000	déplacés au Kivu



LE KASAÏ EN JANVIER 2018

Sources: PAM, FAO, UNICEF, UNOCHA

5.000 Morts dans les violences depuis Août 2016
700.000 Personnes en Situation de Famine
400.000 Enfants Menacés de Morts par la Famine

Table des Matières

- 06. Origine des violences
- 16. Plan de Résolution Politique de la crise
- 18. Extrême Urgence Humanitaire et Post Conflit
- 22. Besoins de Financement de l'Action Humanitaire
- 26. Urgence d'une Conférence Internationale des Donateurs

ORIGINE DES VIOLENCES

L'évènement à l'origine des violences, des déplacements massifs de population et de la catastrophe humanitaire est l'assassinat du chef coutumier Kamwenana sapu des Bajila Kasanga, dont la puissance est très étendue sur le territoire du grand Kasai.

Son assassinat par les forces de l'ordre a provoqué la révolte de ses sujets, qui s'en sont pris au symbole de l'Etat dans le grand Kasai.

Leur révolte a déclenché une répression féroce des autorités à leur encontre, qui a enclenché une escalade et un cycle de violence qui a continué de provoquer des violences, des déplacements massifs, des destructions de villages, d'écoles, centre de santé, de plantations, causant un effondrement des structures de services essentiels et de la production agricole, à l'origine de la situation de famine actuelle.



RDC : VIOLENCES AU KASAÏ

KAMUINA NSAPU

la mort d'un chef





DR Congo's Kasai conflict:

'Millions face **starvation** without aid'

"We're talking about several hundred thousand children there that will die in the next few months, if we don't get first funds and then second food, and then third access in the right locations," he added.

"If we wait another few more weeks before we receive funds, to pre-position food, I can't imagine how horrible the situation is going to be," he said.

"We need help, and we need it right now," says D. Bonte from WFP.



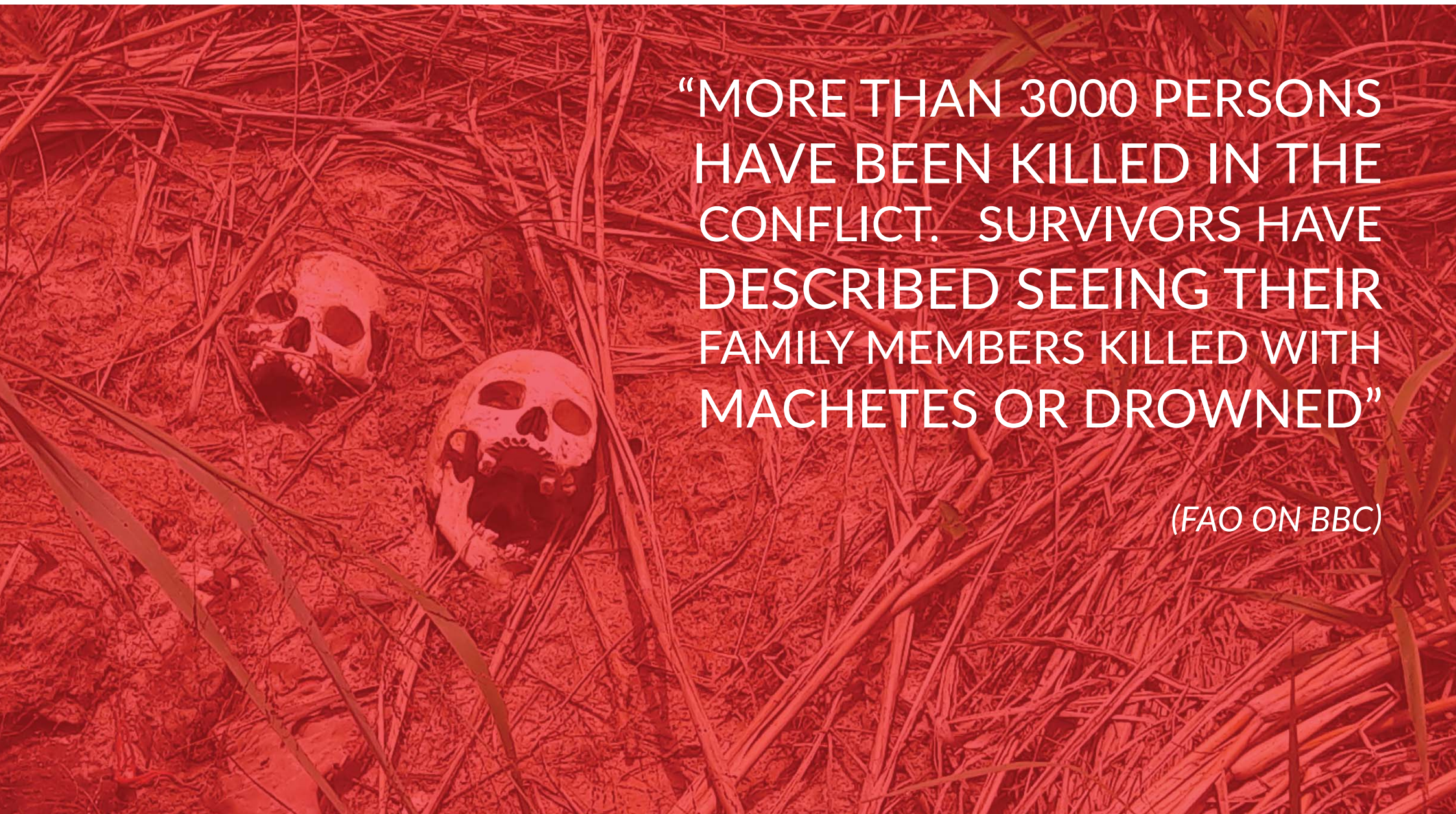

“MORE THAN 3000 PERSONS
HAVE BEEN KILLED IN THE
CONFLICT. SURVIVORS HAVE
DESCRIBED SEEING THEIR
FAMILY MEMBERS KILLED WITH
MACHETES OR DROWNED”

(FAO ON BBC)



**“We suffered so much.
These people use
machetes as whips.”**



**“DR CONGO KASAI VIOLENCE HAS
DISPLACED 850,000 CHILDREN”
UNICEF**

“The military were burying the bodies. We saw where they stopped and how they dug to bury the corpses... some were as young as 12” she said.

“They did not only kill the militia. They killed innocent people.”

Sheltering in a church building, a mother told us how three of her four children were beheaded by the Bana Mura militia. She pleaded with the army to intervene but they did not stop the killers. Her mind is flooded with the imagery of a night of killing.”

In the two weeks we spent in Kasai, the consequences of violence were shockingly evident.

We saw it in the skeletal frames of malnourished children, the teeming crowds of women and children sheltering still in church buildings, and we heard the testimonies of those who had survived atrocities of immense cruelty.

There have been mass beheadings by militias. Villagers gunned down by soldiers. A woman stripped, beaten, publicly raped and then beheaded because she was accused of treachery by the Kamina Nsapu militia. It forced her stepson to carry out the sexual assault.



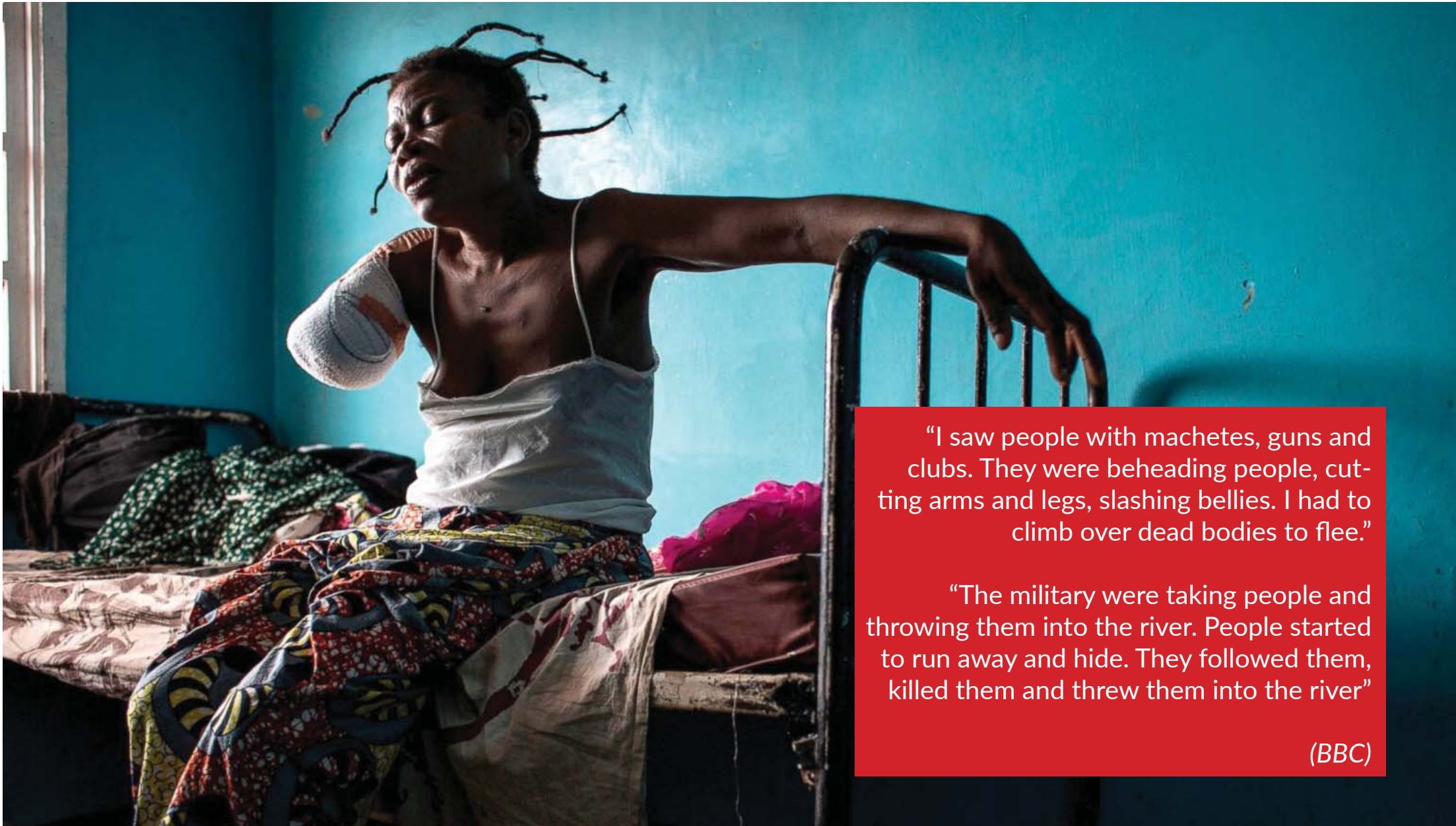

“I saw people with machetes, guns and clubs. They were beheading people, cutting arms and legs, slashing bellies. I had to climb over dead bodies to flee.”

“The military were taking people and throwing them into the river. People started to run away and hide. They followed them, killed them and threw them into the river”

(BBC)

FAITS & IMPACT DE LA CRISE DU KASAÏ EN RDC

- 639 écoles détruites par le conflit dans les provinces du Kasai, selon la mission de l'ONU (MONUSCO)
- Environ 3,7 millions de personnes sont déplacées à l'intérieur de la RDC fin 2017, soit une augmentation de 1,5 million de personnes par rapport à décembre 2016, principalement au Kasai
- 7,7 million de personnes sont menacés de famine en RD Congo (FAO, Aout 2017)
- Selon le Haut Commissariat des Nations Unies pour les réfugiés (HCR), 475 000 Congolais ont fui vers les pays voisins. Environ 20 000 personnes ont fui en Angola
- En 2018, il est estimé que 13 millions de personnes ont besoin d'aide humanitaire
- L'appel humanitaire global du pays pour 2017 a été financé à 52,3% - avec 424 millions de dollars US reçus sur les 812 millions demandés
- Le Plan de Réponse Humanitaire 2018 évalue les besoins de financement à 1,68 milliard USD
- Une personne sur dix dans l'est de la RD Congo a été déplacée au cours de la dernière décennie.
- L'espérance de vie en RD Congo est de 58 ans
- En moyenne, 1 enfant sur 10 meurt avant son 5e anniversaire
- La RD Congo se classe 176 ou 188 sur l'indice mondial du développement humain.
- 88% des 92 millions de congolais vivent sous le seuil de pauvreté

(Source : Norwegian Committee for Refugees, UNOCHA)

RDC 2018 : UNE CONCENTRATION DE CRISES UNIQUE AU MONDE

- **Une crise politique** provoquée par l'absence d'élections aux échéances prévues par la Constitution, qui met en danger les institutions et le processus de construction de la démocratie
- **Une crise économique** due à la chute des cours des matières premières, exacerbée par la corruption et l'incertitude liée à une période d'attente électorale qui s'éternise et paralyse l'activité économique, en aggravant la situation budgétaire, la balance des paiements et la balance commerciale.
- **Une crise sociale** nourrie par l'absence d'emploi et de services publics de base, en particulier la santé et l'éducation, symbolisée par l'épidémie de choléra qui se propage dans 23 des 26 provinces, touchant 50.000 personnes à la capitale, Kinshasa
- **Une crise humanitaire** qui frappe 15% de la population, au Kasaï en particulier, mais aussi au Tanganyika et au Kivu.
- **Une crise sécuritaire** marqué par des violences massives au Kasaï, au Kivu et Tanganyika

La population, déjà prise au piège de l'extrême pauvreté, subit de plein fouet l'effet violent de cette crise multiple.

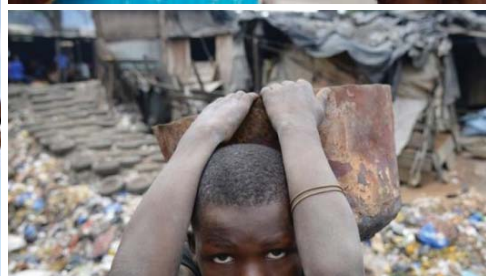

PLAN DE RÉOLUTION POLITIQUE DE LA CRISE



Le Premier Ministre Samy Badibanga a défini et rapidement mis en œuvre un plan d'action concentré sur la résolution de la question politique pour mettre fin durablement aux violences en s'attaquant à leurs causes originelles.

Pour commencer, le plan a visé à la décrispation de l'environnement par la libération d'une centaine de jeunes arrêtés et emprisonnés par les autorités lors des opérations de répression consécutive à l'assassinat du Chef coutumier.

Le Ministre de l'Intérieur et le Gouverneur de la province ont été accusés par la population comme étant ceux qui avaient donné l'ordre aux forces de l'ordre. Suite à cette accusation le Premier Ministre avait pris la décision de rappeler le Gouverneur à Kinshasa pour consultation le temps que l'atmosphère se calme, qu'un dialogue soit ouvert et que l'enquête puisse être menée.

Le Premier Ministre a ensuite demandé à la famille de se choisir un successeur afin de permettre la restitution du corps gardé par le Gouvernorat, et de pouvoir procéder à l'enterrement du chef assassiné et à sa succession par un chef accepté et respecté par la famille régnante et ses sujets.

Ainsi en définitif le nouveau Chef coutumier a organisé le deuil en présence de tous les chefs coutumiers du Kasai et les autorités ont convoqué une conférence de paix, de réconciliation et de développement afin de bannir toute violence, en présence de tous les notables de la province.

L'origine politique des violences a donc trouvé une solution politique.

Reste à régler la situation humanitaire, en réparant les immenses dommages humains et matériels qui mettent en péril immédiat la vie de centaines de milliers de personnes.

Le Grand Kasai est dans une situation d'extrême d'urgence humanitaire, avec des besoins immenses en aide alimentaire et médicale. Des opérations de réhabilitation durables, pour une reprise des activités économiques et sociales à court et moyen terme, sont absolument nécessaires pour éviter que la crise humanitaire et sécuritaire ne se répète à court terme.

C'est pour cela que Samy Badibanga, en tant que, citoyen, député national, a réuni les Eglises Catholiques et Protestantes du Congo, au sein de la coordination L'Espoir, avec des organisations de la société civile. Dans une déclaration commune, les Eglises ont appelé à une conférence internationale des donateurs pour le Kasai en décembre 2017.

L'ancien Premier Ministre a ainsi réuni et rassemblé les acteurs essentiels sur le terrain : l'autorité coutumière et les Eglises. Il mène une action diplomatique à Bruxelles, New York, Paris, Londres pour l'organisation d'une conférence internationale des donateurs afin de réunir les financements nécessaires à la mise en œuvre de l'action humanitaire et de réhabilitation, à hauteur d'un minimum de 1,68 milliard USD tel que prévu par le Plan de Réponse Humanitaire.



Appel d'urgence à une conférence internationale des donateurs Pour le Grand Kasaï

Depuis le début de l'année 2017, le nombre de personnes déplacés par les violences au Congo a doublé, passant de **deux à quatre millions**, selon le Haut-commissariat aux Réfugiés des Nations Unies.

A l'approche de Noël, alors que la joie de la naissance du Christ doit bientôt remplir le cœur des Hommes, nous appelons tous les citoyens, la société civile, artistes, les élus et les responsables politiques à la responsabilité et à la solidarité envers nos frères et sœurs du grand Kasaï, au cœur du Congo.

Au grand Kasaï, la population congolaise a d'abord **besoin d'une aide humanitaire, alimentaire et médicale d'extrême urgence**, mais aussi de post -urgence, pour stabiliser en particulier le Kivu.

Un an après l'explosion des violences au Grand Kasaï, ayant entraîné la mort des milliers de personnes notamment les deux experts de la Monusco dont nous déplorons et attendons que la justice soit rendue, la population du Grand Kasaï est passée de **l'extrême pauvreté à l'extrême urgence humanitaire, de niveau 3**.

L'intensité des violences et le drame humanitaire qui frappe la population congolaise est d'une ampleur considérable. Plus de **1.400.000** congolais ont été contraint de fuir les violences du Kasaï, en abandonnant tout derrière elles pour sauver leur vie et **957.000** au Kivu selon le Bureau des Affaires Humanitaires des Nations-Unies.

Plus de **7.000.000** de congolais sont exposés à la famine, **4.000.000** millions au total ont été arrachés à leur terre par la folie humaine.

Plus de 1.000.000 de femmes et d'enfants sont directement exposés, privés d'alimentation, de soins de santé, de travail et d'école.

La gravité de la situation actuelle, appelle à une **conférence internationale des donateurs** pour mobiliser les moyens financiers et apporter une aide alimentaire et médicale d'urgence aux populations.

Il est temps pour nous de faire appel à la solidarité mondiale et à la générosité de la communauté internationale pour mobiliser une aide à la hauteur de l'urgence humanitaire au Congo et venir au secours d'une population en détresse absolue.

Pour venir en aide à cette population meurtrie, frappée dans sa chaire et dans sa terre, **L'Eglise lance un appel à la solidarité mondiale à la famille des chrétiens, aux organisations non gouvernementales et à la communauté internationale** pour se réunir au plus vite, dans la fraternité humaine afin de rassembler les moyens matériels et humains permettant de venir au secours de cette population en perdition.

Selon Médecins Sans Frontières, « **la crise du Kasaï a été complètement négligée** ». Situé au centre du pays, en sévère déficit d'infrastructures, frappé par une violence barbare pendant une année, sans que l'on comprenne très bien les sources de cette violence, le Kasaï nécessite une forte expertise des situations de crise et d'urgence humanitaire.

103

La population a un besoin immédiat d'aide alimentaire pour échapper à la famine. Elle a aussi besoin d'une aide médicale d'urgence pour soigner les victimes des violences et des maladies. En plus des blessures, le choléra se propage dans vingt des vingt-six provinces du pays.

Chaque jour, chaque geste, chaque effort permettant de mobiliser l'aide et de l'acheminer se chiffrera en dizaines de vie sauvées. Celles de femmes et d'enfants à qui il nous revient à toutes et tous de montrer le vrai visage de la fraternité humaine. Bien évidemment, l'Eglise est mobilisée et rassemble toutes les ressources possibles pour venir en aide aux hommes, femmes et enfants du Grand Kasaï aujourd'hui en grande détresse, et met tout son réseau à la disposition de la communauté internationale pour acheminer l'aide alimentaire et médicale d'urgence.

Le Congo a la chance d'avoir sur son territoire un réseau immense des églises, ainsi que la Monusco qui peut jouer un rôle crucial dans le déploiement d'une aide humanitaire d'urgence, avec un effectif de près de vingt mille personnes et des moyens matériels importants.

Au-delà de l'aide d'urgence, il faut en même temps **préparer la phase post urgence**.

On sait combien les opérations de « **cash for work** » peuvent permettre à une population de retrouver dignité et moyens de subsistance, tout en améliorant par exemple les routes de dessertes locales qui sont cruciales à un redémarrage de l'agriculture. C'est aussi le meilleur moyen d'éviter la tentation des armes à une jeunesse sans emploi, vivant dans l'extrême pauvreté.

Comment atteindre les objectifs de développement durable en Afrique s'ils ne sont pas atteints en RDC?

Comment associer à la lutte contre le changement climatique des populations qui n'ont rien à manger, ni travail, ni toit pour dormir après avoir subi des attaques qui ont ravagé leur village ?

Si les congolaises et les congolais ne sont pas les seuls au monde à vivre une grave crise humanitaire, aucun pays sans guerre ne compte autant de personnes déplacées.

Mais les capacités d'intervention et de solidarité mondiale permettent de venir rapidement au secours d'une population, qui déjà piégée dans l'extrême pauvreté, a été frappée par des violences atroces qui les empêchent de subvenir à ses besoins primaires.

Au 21^{ème} siècle, la **Communauté Internationale sait se mobiliser** pour venir au secours des populations en détresse. Cet appel à **l'urgence humanitaire pour une conférence internationale** lui est adressé.

Si le moment du pardon et de la réconciliation est arrivée, l'urgence est à la justice, la fraternité et à la solidarité entre les hommes.

Que dès demain, la communauté des Hommes portent un nouvel espoir au Grand Kasaï, celui d'une nouvelle naissance qui marque la force du partage, la joie de l'amour du Christ et du renouvellement de la bonté, la solidarité et de la fraternité entre les hommes.

Pour l'Eglise Protestante

Pour l'Eglise Catholique

Le Révérend Dr André BOKUNDOA-BO-LIKABE

Le Cardinal MONSIEUR PASINYA L.





EXTRÊME URGENCE HUMANITAIRE & POST CONFLIT

Depuis Avril 2017, le Kasai est une situation de catastrophe humanitaire de niveau 3, le plus élevé possible, par UNOCHA.

Les violences ont causé le déplacement de 1,4 million de personnes dans le grand Kasai et vers les régions et pays voisins du Grand Kasai.

Selon le Programme Alimentaire Mondial et de nombreuses organisations non gouvernementales, **700.000 personnes** dont **400.000 enfants** sont directement et immédiatement en situation de **famine**.

Alors que l'origine des violences a trouvé sa solution politique, les déplacés ont commencé à rentrer au grand Kasai en trouvant leur village détruit et se trouve en situation d'insécurité alimentaire sévère ou de famine.

Dans le Kasai, région du centre du pays, « **quelque 2,8 millions de personnes sont en grave insécurité alimentaire** », note pour sa part le Bureau de coordination des affaires humanitaires de l'ONU en RDC (Ocha)

Plus d'une personne sur dix vivant en zone rurale souffre ainsi de la famine, indique la FAO: « **Dans les régions touchées par les conflits, les agriculteurs ont vu leurs villages et terrains se faire piller. Ils n'ont pas pu planter lors des deux dernières campagnes et les marchés alimentaires ont du mal à combler leurs besoins alimentaires** », déclare dans ce communiqué Alexis Bonte, représentant par intérim de la FAO en RDC.

« **Les conflits** et les invasions de chenilles légionnaires, qui ont détruit plus d'un quart des cultures du territoire national, ont eu **un effet catastrophique** pour les communautés rurales. La situation est appelée à empirer si une **aide urgente** n'est pas apportée en temps opportun », ajoute M. Bonte.

Dans l'ensemble du pays, « **la malnutrition chronique affecte 43% des enfants âgés de moins de cinq ans, soit plus de 7 millions d'enfants** », indique la FAO.



« **Près de 7,7 millions de personnes sont désormais menacées de famine** en République démocratique du Congo, soit 30% de plus que l'an dernier, notamment **en raison des conflits**, s'est alarmée lundi l'agence des Nations unies pour l'alimentation et l'agriculture (FAO) »

(La Libre Belgique)

Plus d'une personne sur dix vivant en zone rurale souffre ainsi de la **famine**, indique la FAO:

« Dans les régions touchées par les conflits, les agriculteurs ont vu leurs villages et terrains se faire piller. Ils n'ont pas pu planter lors des deux dernières campagnes »

(FAO)

« **Les conflits** et les invasions de chenilles légionnaires, qui ont détruit plus d'un quart des cultures du territoire national, ont eu **un effet catastrophique** pour les communautés rurales. La situation est appelée à empirer si une **aide urgente** n'est pas apportée en temps opportun. Dans l'ensemble du pays, **la malnutrition chronique affecte 43% des enfants âgés de moins de cinq ans, soit plus de 7 millions d'enfants** », indique la FAO.



« RDC : Désormais, On Y Meurt Aussi De Faim »

« **La population rurale se réfugie dans les forêts** ou dans les zones urbaines et périurbaines pour échapper aux exactions des milices et de l'armée. **Les paysans ont raté deux saisons agricoles et bientôt trois.** Les zones sont souvent enclavées et peu accessibles. **L'agriculture n'est donc qu'une agriculture vivrière, la population de ces régions n'a que peu de sources de revenus supplémentaires.** Les récoltes ne sont pas vendues, elles n'ont d'autre but que de nourrir les familles et... les militaires aussi, qui se servent à leur convenance. »



La situation du choléra devient préoccupante en RDC. L'épidémie touche désormais 19 des 26 provinces. Près de 25 000 cas suspects et un demi-millier de morts ont été recensés depuis le début de l'année. L'Organisation mondiale de la santé (OMS) vient de faire du choléra une priorité d'urgence humanitaire.

« Le nombre de cas enregistrés en 2017 dépasse largement le nombre de cas enregistrés à la même période ces cinq dernières années, explique le docteur Yokouide Allarangar, représentant de l'OMS en RDC. Ce n'est pas la première épidémie. La RDC en a connu plusieurs, mais la situation cette année est vraiment préoccupante. »
(RFI, Septembre 2017)

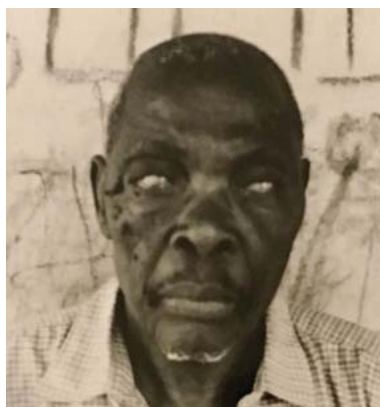

LES BESOINS DE FINANCEMENT DE L'AIDE HUMANITAIRE

Plan de Réponse Humanitaire 2018 :
13 Millions de personnes - 1,68 milliard USD

- Alimentation, Subsistance et Habillement
- Soins Médicaux et Psychologiques

Mais les besoins s'étendent à des actions de réhabilitation des infrastructures économiques et sociales (santé, éducation, transports, communication...). Des actions liant l'urgence, la réhabilitation et le développement sont absolument nécessaires pour fournir emplois et moyens de subsistance et relance l'économie, notamment par la réhabilitation des plantations agricoles, notamment familiales. Des opérations LRRD (Linking Relief Rehabilitation and Development) et "Cash for Work" et HIMO (Haute Intensité de Main d'œuvre) sont possibles, nécessaires et tout à fait réalisables en partenariat avec les Eglises et les autorités locales et coutumières.

A photograph showing a group of women and children in a refugee camp. In the foreground, a woman in a green patterned dress holds a baby. Next to her, a woman in a red headwrap and a striped shirt holds another baby. In the background, other women and children are visible, some looking distressed. A sign in the background reads 'KUMARI TINTA MIMBANGASE'.

En 2018, les besoins en aide humanitaire ont doublé en RC Congo

Le Plan de Réponse Humanitaire (HRP) des Nations Unies pour la RD Congo évalue les besoins de financements à 1,68 milliard USD contre 812 millions en 2017

13 millions de personnes auront besoin d'aide humanitaire en 2018 contre 8,5 millions en 2017

(Source UNOCHA, reliefweb.int/drc)

POST CONFLIT :

Réhabiliter des Infrastructures, de l'agriculture & des Mines

- Pour relancer l'activité économique et sociale, le Kasai peut s'appuyer sur son potentiel minier et sur l'agriculture.
- Au-delà de l'urgence humanitaire, il y a urgence à relancer l'activité économique : le Kasai a le plus fort taux de natalité du pays avec près de 7 enfants par femme, et une jeunesse massive sans emploi qui ne cherche qu'à fuir la région.
- L'effondrement économique a pour facteur déclencheur la mauvaise gestion de la MIBA, riche société minière détenu à 80% par l'Etat congolais, employant autrefois 4700 personnes, aujourd'hui en faillite.
- Mais la relance économique et sociale peut se faire après une action d'urgence humanitaire (alimentaire, non-alimentaire, médicale) et une action de réhabilitation des infrastructures économiques et sociales essentielles (centres de santé, écoles, production et accès à l'énergie, dessertes locales et routes provinciales, plantations agricoles, aéroport de Mbuji Mayi dont la piste est endommagée par l'érosion et les ravins)

RELANCER L'AGRICULTURE

Ici, le riz se récolte sans que la main de l'homme ne soit vraiment utile. «En saison des pluies, tu jettes le riz et ça pousse», affirme un habitant de Kongolo, dans le nord de la province du Tanganyika. Dans les collines, les paysans pouvaient espérer jusqu'à trois récoltes de maïs par an, les bourgeons reverdissaient sur des branches calcinées la veille. Et pourtant, en république démocratique du Congo où la terre est si généreuse, la malnutrition sévère sévit et menace 7,7 millions de personnes – une sur dix dans les zones rurales, alerte un rapport de l'Organisation des Nations unies pour l'alimentation (FAO).

«Dans les provinces du Kasai et du Tanganyika – deux provinces de l'Est du pays –, la situation de crise alimentaire grave est avérée »



ACTIVITÉ MINIÈRE AU KASAÏ : LA MIBA

- La MIBA Société Minière de Bagwanga, ancienne capitale du Kasai Oriental, devenue Mbuji Mayi, la capitale du diamants
- La MIBA produisait jusqu'à 700.000 carats par mois. Aujourd'hui en faillite, elle ne produit plus que 20.000 carats.
- La MIBA était le plus employeur de la région, avec 4700 personnes
- Société pillée pour financer la guerre du Kivu (1998-2000)
- La mine de Tshibwe produit encore aujourd'hui jusqu'à 300.000 carats par jour, la plus grande concentration de kimberlyte (diamants) au monde. Cette mine appartient aujourd'hui à une société chinoise, mais aucune taxe n'est payée au budget de la province.
- La MIBA a été dépossédée de sa mine à plus forte valeur, considérée comme l'avenir de la MIBA, pour être transférée sans contrepartie, à une société contrôlée par des intérêts Zimbabwéens en récompense de l'appui militaire



URGENCE D'UNE CONFÉRENCE INTERNATIONALE DES DONATEURS SUR LE KASAÏ ?



Mark Lowlock, Coordonateur des Nations-Unies pour l'Action Humanitaire

Les besoins humanitaires sont immenses mais la situation sécuritaire est calmée par la résolution politique à laquelle a bouti le plan d'action du PM Samy Badibanga.

Le terrain est prêt pour une action humanitaire d'envergure : traiter l'urgence alimentaire et médicale, et réhabiliter par une action de long terme couplée à l'urgence économique et sociale par des opérations LRRD et HIMO/CashforWork.

Le principal défi est le financement. Sans conférence internationale des donateurs, il sera impossible de financer les 1,68 milliards USD du HRP 2018.

Le nombre de victimes enfants et femmes pourrait atteindre 500.000 voire 1 million de personnes. Et sans action additionnelle de réhabilitation, les besoins seront équivalents ou supérieurs en 2019.

Sans action humanitaire d'urgence et de réhabilitation, les violences reprendront rapidement, pouvant étendre la crise à tous le pays et aux pays voisins, alors que les régions du Kivu et Tanganyika sont déjà en situation de crise humanitaire et sécuritaire élevée.

« Le plus grand obstacle à l'action humanitaire en RDC est son manque de financements »

Mark Lowcock, UNOCHA
Coordinateur de l'Action Humanitaire des Nations Unies



PLAN D'ACTION OPÉRATIONNEL

Pour une aide humanitaire efficace et sécurisée :

- Coordonner organisations internationales et ONG avec les Eglises Catholiques
- Action de sensibilisation, communication via l'église avec un message de paix et une caution morale
- Distribution à travers le réseau des églises



Kasaï, Congo - 2018
Conférence Internationale des Donateurs

